



## **ASSOCIAÇÃO DISTRITAL DE ATLETISMO DE LERIA**

Estádio Municipal de Leiria – Apartado 552

Ec Marrazes - 2416- 904 Leiria

Telef. 244 827 580 Fax 244 812 972

E-mail: [assleiria@adal.pt](mailto:assleiria@adal.pt)

[www.adal.pt](http://www.adal.pt)

# **ÉPOCA 2024 / 2025**

## **PARECER Nº 53 SOBRE PROVA DE ATLETISMO**

Nome da Prova: 14ª Corrida do Vinho e da Pera Rocha 2025

Organização: CDBBR Clube Desportivo do Bombarral

Local da Realização: Bombarral

Data da Realização: 7 de junho de 2025

### **PARECER:**

Face ao regulamento apresentado e que se anexa, depois de devidamente analisado, a Associação Distrital de Atletismo de Leiria concede o **parecer favorável** à realização da prova acima referida, pelo que o Organizador se obriga a realizá-la de acordo com o estabelecido no Regulamento.

### **NOTA:**

Compromete-se igualmente a garantir a presença da assistência médica necessária, das forças de segurança e da contratação dos Seguros de Acidentes Pessoais e Responsabilidade Civil obrigatórios por lei.

Data: 25 de fevereiro de 2025



A Direção da ADAL  
(Miguel Saraiya)

## Regulamento

### 1. Organização

A 14ª CORRIDA DO VINHO E DA PERA ROCHA é uma organização do CDBBR Clube Desportivo do Bombarral com o apoio da União das Freguesias de Bombarral e Vale Covo, do Município do Bombarral e da Associação Distrital de Atletismo de Leiria (ADAL).

### 2. Local / Data / Hora

O evento realiza-se no dia 07 de junho de 2025, com partidas e chegadas junto ao edifício-sede da Junta de Freguesia de Bombarral e Vale Covo, sito na Rua Luís de Camões, junto ao Hotel Comendador, com o seguinte horário:

- 17H30 – Início das provas das camadas jovens (150m a 3000m)
- 19H00 – Partida da 14.ª Corrida do Vinho e da Pera Rocha (10Km)

### 3. Medição do Percurso:

O percurso da prova principal terá uma distância de 10 km. A aferição oficial da distância ainda não foi realizada, mas será efetuada pela Federação Portuguesa de Atletismo antes da realização do evento. Caso sejam necessárias alterações significativas no percurso para garantir a distância exata, os participantes serão devidamente informados.

### 4. Escalões / Distâncias

4.1. – Para os diversos escalões na Corrida do Vinho serão consideradas as seguintes datas de nascimento assim como os horários de partida e distâncias de cada prova.

| Escalão               | Ano Nascimento | Horário de Partida | Distância                            |
|-----------------------|----------------|--------------------|--------------------------------------|
| Bambis – F + M        | Depois de 2019 | 17H30              | 150m (volta extra)                   |
| Benjamins A – F + M   | 2016 a 2018    | 17H35              | 500m (1 volta pequena)               |
| Benjamins B – F + M   | 2014 / 2015    | 17H40              | 1000m (1 volta média)                |
| Infantis F + M        | 2012 / 2013    | 17H50              | 1500m (1 volta peq. + 1 volta média) |
| Iniciados F + M       | 2010 / 2011    | 18H10              | 2000m (2 voltas médias)              |
| Juvenis F + M         | 2008 / 2009    | 18H30              | 3000m (3 voltas médias)              |
| Juniores F + M        | 2006 / 2007    | 19H00              | 10Km                                 |
| Seniores M + F        | 2005 e antes   |                    |                                      |
| Veteranos F35 e M35   | 35 a 39        |                    |                                      |
| Veteranos F40 e M40   | 40 a 44        |                    |                                      |
| Veteranos F45 e M45   | 45 a 49        |                    |                                      |
| Veteranos F50 e M50   | 50 a 54        |                    |                                      |
| Veteranos F55 e M55   | 55 a 59        |                    |                                      |
| Veteranos F60 e M60   | 60 a 64        |                    |                                      |
| Veteranos F65+ e M65+ | 65 ou mais     |                    |                                      |

4.2. – No caso dos atletas veteranos conta a idade no dia da prova.

4.3. - Os atletas de Desporto Adaptado devem inscrever-se nos respetivos escalões, sendo a sua classificação separada! Devem enviar para o email [atletismo@cdbbr.pt](mailto:atletismo@cdbbr.pt), uma declaração que comprove que se engloba no Desporto Adaptado (obrigatório)

#### Organização

#### Apoio Técnico

## 5. Inscrições

5.1. As inscrições deverão ser realizadas na Plataforma Recorde Pessoal

5.2. As inscrições **terminarão às 23h59 do dia 30 de Maio** ou assim que esgotarem as inscrições. **NÃO SERÃO ACEITES INSCRIÇÕES ou pagamentos posteriores a esta data.**

5.3. As inscrições após o dia 16 de maio (não será garantido tamanho da camisola)

5.4. Após o pagamento, a inscrição será considerada válida. Até lá será considerada como “pré-inscrição”.

5.5. Não será devolvido o valor das inscrições, mas será permitida a troca para outros atletas. Esta situação só é permitida até 2 semanas (23 de maio) antes da prova.

### 5.6 – 14.ª Corrida do Vinho e da Pera Rocha

- As inscrições para atletas filiados serão de 10,00€ até 10/05 e 12,00€ de 11/05 a 30/05
- As inscrições para atletas Não filiados serão de 11,00€ até 10/05 e 13,00€ de 11/05 a 30/05
- As inscrições das camadas jovens (Bambis a Juvenis) são gratuitas.
- Limitado a 250 atletas, na prova grande.

5.7 – Por cada 10 inscritos na prova principal, a equipa beneficiará de 1 inscrição gratuita (exemplo: numa equipa de 20 elementos 2 serão gratuitos).

5.8 – Resumo:

| PROVA          | SITUAÇÃO                | VALOR  |
|----------------|-------------------------|--------|
| Camadas Jovens | até Juvenis (inclusive) | 0,00€  |
| Federados      | Até 10/05               | 10,00€ |
|                | 11/05 a 30/05           | 12,00€ |
| Não Federados  | Até 10/05               | 11,00€ |
|                | 11/05 a 30/05           | 13,00€ |

### 5.9 – Refeição

Teremos disponível no ato da inscrição uma refeição (Sopa da Pedra ou Caldo Verde; Bifana; Bebida), por mais 6€.

Acompanhantes também poderão adquirir a refeição

A refeição poderá ainda ser adquirida no dia da prova junto à roulotte/bar pelo mesmo valor (6€)

## Organização

## 6. – Condições de Participação

**6.1.** – Nesta prova podem participar, atletas federados e não federados, em representação de Clubes, Escolas, INATEL ou individualmente. Os participantes deverão possuir condições de saúde necessárias à prática desportiva. No ato da inscrição, assumem que se sentem fisicamente e psicologicamente preparados para o esforço físico inerente à prova em que irão participar. No caso dos menores serão os seus responsáveis familiares a assumir essas condições por parte dos jovens.

**6.2.** – Não é permitido a utilização de qualquer veículo motorizado ou não, a acompanhar atletas dentro do percurso da prova apenas serão permitidos veículos da organização. A GNR atuará em conformidade com este ponto.

**6.3.** – A inscrição na 14ª Corrida do Vinho e da Pera Rocha implica a aceitação deste Regulamento.

## 7. – Seguros

**7.1.** – Os participantes que no momento da inscrição declarem não possuir seguro desportivo serão abrangidos por um seguro de acidentes pessoais de acordo com o definido pelo Decreto-lei nº 10/2009, de 12 de janeiro. **A organização não se responsabiliza pelo seguro dos atletas que no momento da inscrição não façam menção de não terem seguro desportivo.**

O pagamento da franquia do seguro é da exclusiva responsabilidade do atleta.

## 8. Prémios / Classificações

**8.1.** Os prémios individuais **serão atribuídos por escalão**, não existindo qualquer prémio de classificação geral, conforme o seguinte:

- Prémio para os 1º's, 2º's e 3º's - todos os escalões, por género, exceto Bambis;
- Nos Bambis não haverá classificação. Existindo por isso uma lembrança a todos os participantes deste escalão.
- Atletas de Desporto Adaptado terão uma lembrança

**8.2.** Os prémios coletivos a atribuir serão os seguintes:

### 8.2.1 Corrida do Vinho (Juniões + Seniores + Veteranos):

- 10 troféus / taças - 10 primeiras equipas.
- Vencerá coletivamente a equipa que obtiver **menor somatório de pontos**, concorrendo para esse somatório os **quatro primeiros atletas de cada equipa a chegar à meta, independente do escalão e/ou género**.
- Será atribuído o número de pontos de acordo com a classificação individual do atleta. Ex.: 1º classificado 1 ponto, 23º classificado 23 pontos.
- Em caso de empate será considerado o quarto atleta melhor classificado.

### 8.2.2 Corrida Jovem (Benjamins a Juvenis)

- 5 troféus / taças - 5 primeiras equipas.
- Contam para atribuição de pontos na classificação coletiva jovem os dez **primeiros atletas, de cada escalão/género, classificados por ordem de chegada** à meta, sendo atribuídos 10 pontos ao 1º classificado, 9 ao 2º e assim sucessivamente, **ganhando a equipa que somar maior número de pontos**.

**8.3.** Os prémios serão entregues no decorrer das provas (se possível)

**8.4.** As chegadas à meta serão realizadas em "funil".

**8.5.** As classificações serão disponibilizadas online logo após a chegada.

## Organização

## 9. Kits de Participação

9.1 Os Kits são compostos por:

Dorsal

Seguro

Banhos

Abastecimentos

1 Garrafa de vinho (Prova 10Km)

1 Camisola Técnica (Prova 10Km)

– E outras ofertas que a organização venha a recolher junto dos patrocinadores.

## 10. Levantamento de Kits/Dorsais

10.1. No dia de 07 junho (dia da prova) entre as 15.00h e as 17.30h, na sede União das Freguesias de Bombarral e Vale Covo;

10.2. Os dorsais dos atletas serão entregues mediante a apresentação do comprovativo de inscrição enviado por email.

## 11. Abastecimentos

11.1. A prova grande terá abastecimentos líquidos sensivelmente aos 3Km, 6Km, 8Km e no final da prova.

11.2. Serão permitidos abastecimentos próprios em qualquer parte do percurso e em qualquer uma das provas, desde que fora da trajetória dos atletas.

## 12. Balneários e WC's

12.1. Os balneários no pavilhão municipal, estarão disponíveis para os atletas assim que se iniciar o evento.



Pavilhão Municipal do Bombarral

Rua Cidade de Nampula  
2540-074 Bombarral

GPS: N39° 16' 13.958"  
W9° 9' 47.149"

12.2. Na zona das partidas/chegadas, existem instalações sanitárias anexas à sede da União das Freguesias de Bombarral e Vale Covo.

## 13. Sanções

13.1. O atleta compromete-se a respeitar as indicações dos membros da Organização e da GNR colocados ao longo do percurso, sob pena de desclassificação.

13.2. Será desclassificado todo o atleta que não cumpra o presente regulamento, não complete o percurso segundo o indicado, não leve o dorsal bem visível e não respeite as indicações da Organização.

13.3. Todo o atleta que utilize meios ilícitos para obter vantagem em relação a outros, será automaticamente desclassificado.

13.4. A prova grande terá o tempo limite de 1.30h, após este tempo máximo qualquer participante será considerado desclassificado de imediato ficando fora da prova.

13.5. Todos os atletas chegados à meta sem dorsal não serão classificados e será impedida pela Organização a sua entrada na zona de meta.

### Organização



## 14. Diversos

**14.1.** Todo o percurso da Corrida do Vinho estará isolado do trânsito pela GNR de forma a garantir a integridade dos participantes.

**14.2.** A Organização disponibilizará uma ambulância com tripulação afeta ao evento.

**14.3.** O participante, ao proceder à inscrição, autoriza a cedência, de forma gratuita e incondicional, dos direitos de utilização da sua imagem, captada na recolha de imagens durante o evento, autorizando a sua reprodução em futuras ações promocionais.

**14.4.** O ajuizamento da prova será da inteira responsabilidade da Comissão Distrital de Juízes, Árbitros e Cronometristas do Distrito de Leiria em conjunto com a empresa Recorde Pessoal, com sistema de cronometragem eletrónica.

**14.5.** Os casos omissos na prova serão resolvidos pela Organização de acordo com o Regulamento Geral de Competições da Federação Portuguesa de Atletismo.

**14.6.** Poderá existir alterações ao percurso, distância e horários das provas de Juvenis a Veteranos, se verificarem-se alterações as mesmas serão informadas na semana do evento.

## 15. Percursos

### Prova Extra 150m

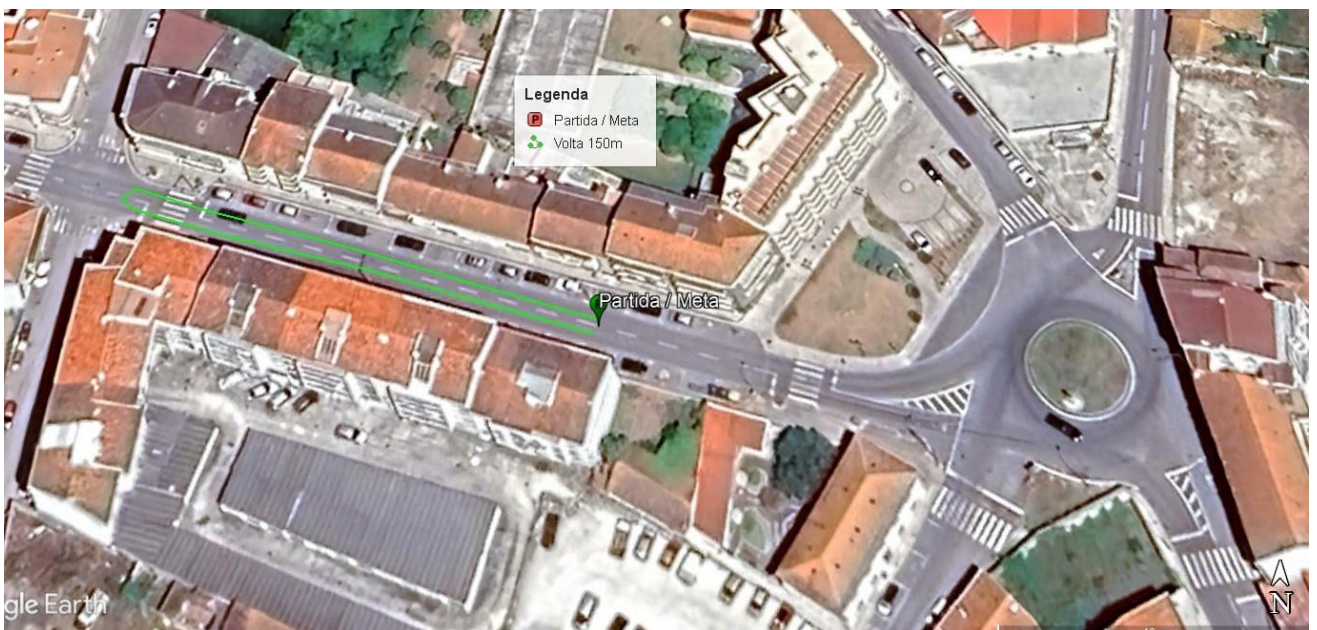

### Organização

### Apoio Técnico



## Prova 500m



## Prova 1000m

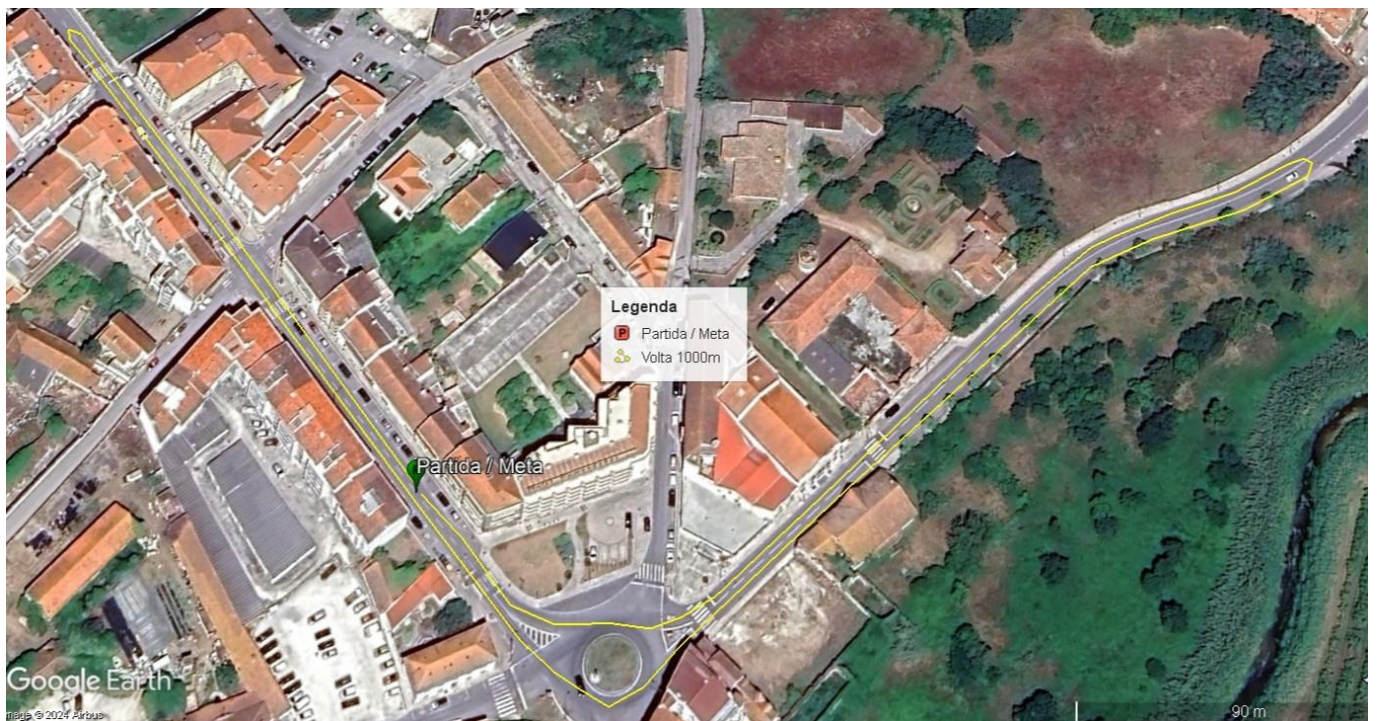

### Organização

### Apoio Técnico



## Prova 10Km



### Organização

### Apoio Técnico